

Boletín: EVOLUCIÓN DE PRECIOS, OCTUBRE

23 de noviembre de 2018

Baja nivel de la inflación general anual; llega a 4.90% en oct-18 (5.02% en sep-18)

Introducción

El Instituto Nacional de Estadística y Geografía (INEGI), órgano encargado de realizar la medición del Índice Nacional de Precios al Consumidor (INPC) y del Índice Nacional de Precios Productor (INPP), dio a conocer los resultados de dichos indicadores para el mes de octubre de 2018. En este boletín se aborda la evolución de los precios al consumidor; se identifican los resultados asociados a los cambios mensual, anual y de la segunda quincena del mes, así como la perspectiva de su avance para 2018 y 2019; además, los riesgos subyacentes sobre su tendencia. También se expone la marcha de los precios productor con sus respectivos movimientos. Para terminar, se presentan algunas consideraciones finales.

1. Precios al consumidor

1.1. Evolución mensual

En el décimo mes de 2018, los **precios al consumidor tuvieron un incremento mensual de 0.52 por ciento**, dicha alza fue menor a la que se registró un año atrás (0.63%), a la estimada para ese mes por el sector privado (0.55%) según la última Encuesta sobre las Expectativas de los Especialistas en Economía de octubre de 2018 del Banco de México (Banxico).

INPC General, 2015 - 2018 / Octubre
(variación porcentual mensual)

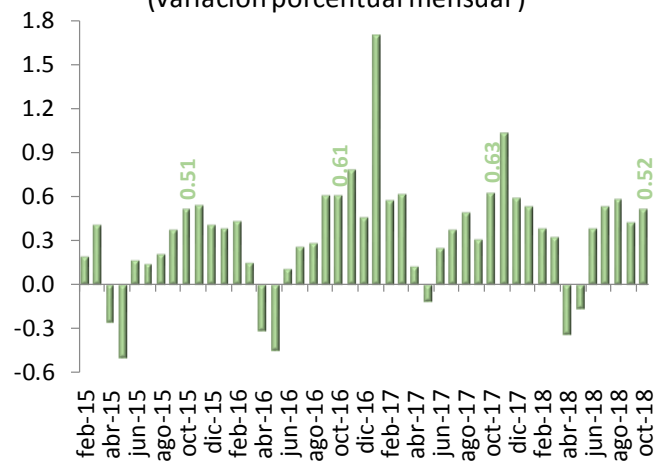

Fuente: Elaborado por el CEFP con datos del INEGI.

La variación de los precios se explicó, substancialmente, por el aumento del costo de: los energéticos (electricidad, gasolina de bajo octanaje y gas doméstico LP), que

contribuyeron con 0.350 puntos porcentuales (pp) de la variación; de otros servicios (turísticos en paquete, transporte aéreo y loncherías, fondas, torterías y taquerías), que ajustaron con 0.115 pp; y de los alimentos procesados (gelatina, miel y mermeladas y alimentos para bebé), que aportaron 0.051 pp.

No fue superior debido a la reducción del precio de las frutas y verduras (papa y otros tubérculos, naranja aguacate, limón y cebolla), que apoyaron con -0.056 pp; así como de la reducción del costo de los pecuarios (pollo), que asistió con -0.016 pp.

1.2. Evolución anual

En **octubre de 2018**, los precios al consumidor tuvieron una **variación anual de 4.90 por ciento**, cifra por abajo de la que se registró un año atrás (6.37%), de la que se observó en diciembre de 2017 (6.77%), de la prevista por el sector privado (4.94%) y de la de septiembre de 2018 (5.02%); pero por arriba de la de diciembre de 2015 (2.13%, la más baja en la historia del indicador).

INPC General, Objetivo e Intervalo,¹ 2016 - 2018 / Octubre
(variación porcentual anual)

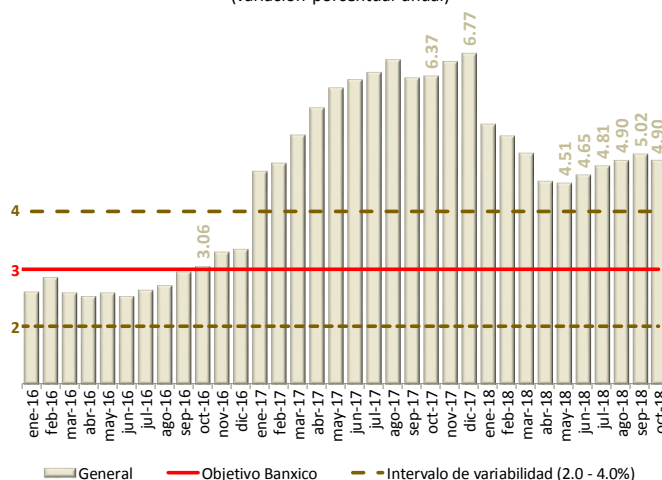

1/ Base: segunda quincena (Q) de julio de 2018 = 100.
Fuente: Elaborado por el CEFP con datos de INEGI.

Índice Subyacente¹

Entre los componentes del INPC está el **índice subyacente**; dicho indicador redujo su crecimiento al ir de 4.77 por ciento en el décimo mes de 2017 a **3.73 por ciento en octubre de 2018**. Lo que se explicó por el inferior incremento en el precio de los alimentos procesados, de las mercancías no alimenticias, la vivienda, otros servicios y educación.

Índice No Subyacente²

La parte **no subyacente** pasó de 11.40

INPC General, Subyacente y No Subyacente,
2016 - 2018 / Octubre
(variación porcentual anual)

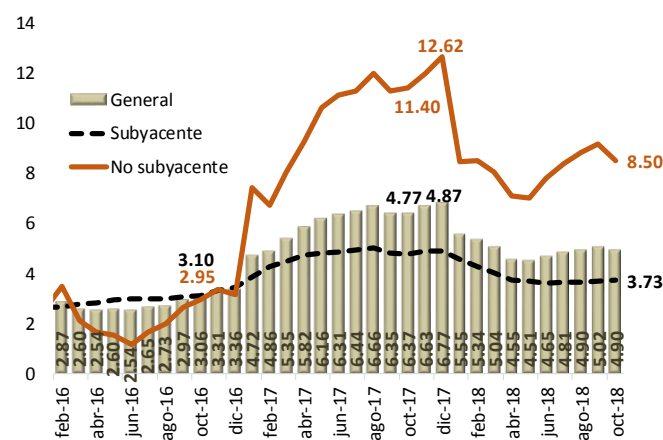

Fuente: Elaborado por el CEFP con datos de INEGI; base: 2da. quincena (Q) de jul-18 = 100.

¹ Mide la tendencia de la inflación en el mediano plazo y refleja, en su caso, los resultados de la política monetaria.

² Tiende a reflejar perturbaciones que no necesariamente son indicativas de la trayectoria de mediano plazo de la inflación o de la postura de la política monetaria.

por ciento en octubre de 2017 a **8.50 por ciento en el décimo mes de 2018**. Esto se debió a la menor alza del precio de las frutas y verduras, de los pecuarios y las tarifas autorizadas por el gobierno; ello pese al mayor incremento del valor de los energéticos.

Incidencia de los componentes del INPC³

La **mayor parte de la inflación** general anual de octubre de 2018 (4.90%) **provino de su parte subyacente, dado que contribuyó aproximadamente con 2.85 pp o 58.18 por ciento** de la inflación general; en tanto que **la no subyacente aportó 2.05 pp; es decir, 41.82 por ciento**.

1.3. Inflación anual en la segunda quincena de octubre de 2018

Por otra parte, INEGI dio a conocer que la **variación porcentual anual del INPC fue de 4.87 por ciento**, inferior a la que se observó en la segunda quincena de octubre de 2017 (6.44%), a la de la segunda quincena de diciembre de 2017 (6.85%, su máximo reciente) y a la de la primera quincena de octubre de este año (4.94%).

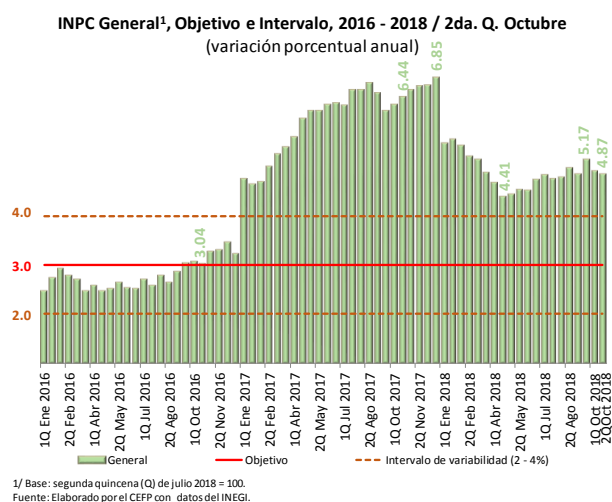

Por componentes, **el índice subyacente tuvo una variación anual de 3.72 por ciento** en la segunda quincena de octubre de 2018 (4.80% en el mismo periodo de 2017) y **el índice no subyacente se elevó 8.42 por ciento** (11.63% un año atrás).

1.4. Perspectivas inflacionarias

En la Encuesta de octubre de 2018 de Banxico, el **Sector Privado** estimó que la inflación para el **cierre de 2018 será de 4.62 por ciento**; dicha cifra estuvo por arriba de la que se anticipaba en la encuesta de septiembre (4.56%) y de la prevista en los Pre-Criterios 2019 (3.5%); además, se alejó del objetivo de inflación y se situó por quinta ocasión consecutiva por encima del límite superior del intervalo de variabilidad (2.0-4.0%) establecido por el Banco Central.

Para **finales de 2019**, el sector privado anuncia una menor inflación al pronosticar un **valor de 3.80 por ciento**, por abajo de lo notificado para el cierre de 2018 e igual a lo que advertía en la encuesta del noveno mes del año; así, se mantiene alejada del objetivo

³ La incidencia se refiere a la contribución en puntos porcentuales de cada componente del INPC a la inflación general.

de inflación y de lo estimado en los Pre-Criterios 2019 (3.0%), aunque se ubicó dentro del intervalo de variabilidad.

De acuerdo con la **Encuesta de Citibanamex** más reciente, el promedio de las expectativas sobre el nivel de la inflación para 2018 fue de 4.56 por ciento, cifra superior al promedio anticipado a mediados de enero pasado (4.09%). En tanto que para 2019 se prevé un aumento de 3.82 por ciento, por arriba de la de principios de año (3.59%).

En su más reciente **Minuta de Política Monetaria**, **Banxico** señaló que, actualmente, se han observado incrementos mayores a los previstos en el precio de los energéticos (principalmente de la gasolina y del gas L.P.) que han resultado, esencialmente, del alza del costo en sus referencias internacionales y por el ajuste gradual en la determinación de los precios internos de las gasolinas, lo que ha propiciado mayor persistencia en sus aumentos.

Banxico precisó que, si bien estos choques son de naturaleza temporal, han afectado el ritmo de disminución de la inflación subyacente debido a los efectos indirectos que han tenido sobre los costos de producción, lo que ha retrasado la convergencia de la inflación general a su meta. Mientras que la inflación no subyacente se ha mantenido en niveles elevados por un periodo prolongado.

No obstante, el Banco Central precisó que se mantiene la previsión de que la inflación subyacente continúe disminuyendo en el horizonte en el que opera la política monetaria. Aunque las expectativas de inflación general de corto plazo han aumentado, las correspondientes de mediano y largo plazos han permanecido alrededor de 3.5 por ciento.

En su más reciente **Informe Trimestral**, el **Banco Central espera que la inflación general se aproxime durante el resto del año y en 2019 hacia el objetivo de 3%, ubicándose durante el primer semestre de 2020 alrededor de dicha cifra.**

Encuesta Citibanamex				
Expectativas de Inflación, 2018 - 2019				
(variación porcentual anual)				
Institución	Enero 22, 2018		Noviembre 6, 2018	
	2018	2019	2018	2019
BAML	3.70	3.80	4.63	4.17
Banorte-IXE	4.30	3.50	4.80	3.50
Barclays	3.80	3.30	4.70	3.30
BBVA Bancomer	3.80	3.50	4.50	3.60
BNP-Paribas	3.50	3.00	4.83	3.53
BX+	4.40	3.60	4.50	3.70
Citibanamex	4.10	3.80	4.50	4.00
Finamex	4.50	3.80	4.50	3.70
Grupo Bursamétrica	3.81	3.48	4.61	4.10
Invex	4.50	3.56	4.60	3.70
Itaú BBA	3.70	3.00	4.40	3.80
JP Morgan	3.80	3.48	4.40	3.90
MONEX	4.50	3.80	4.50	4.00
Multiva	4.50	-	4.70	3.80
Pro Asset Management	4.63	4.19	4.51	4.20
Prognosis	4.10	3.50	4.70	3.70
Santander	4.20	3.60	4.60	4.00
Thorne & Associates	3.70	3.60	4.46	3.60
Valmex	4.17	3.52	4.44	3.87
Vector	4.50	4.00	4.50	4.00
Promedio	4.09	3.59	4.56	3.82
Mediana	4.10	3.60	4.50	3.80
Dispersión	0.35	0.26	0.13	0.24
Máximo	4.63	4.19	4.83	4.20
Mínimo	3.50	3.00	4.30	3.30
Encuesta Banxico¹	3.96	3.66	4.62	3.80

1/ Encuesta de diciembre de 2017 y de octubre de 2018.

Fuente: Elaborado por el CEFP con datos de Citibanamex (Nota Oportuna) y Banxico.

El **Banco Central manifestó que el balance de riesgos respecto a la trayectoria esperada para la inflación mantiene un sesgo al alza bajo un entorno de alto grado de incertidumbre.**

Las complicaciones que podrían incidir en un **mayor nivel** son: **i) depreciación de la moneda nacional**, derivada de mayores tasas de interés externas, fortaleza del dólar y de la incertidumbre que persiste tanto en el ámbito interno como el externo; **ii) mayor costo de algunos energéticos**; **iii)** que se presenten escalamiento de medidas proteccionistas y compensatorias a nivel global; **iv)** un gasto público mayor al anticipado; y, **v)** presiones salariales.

Por el contrario, el **riesgo que podría** propiciar un **menor nivel de inflación sería una potencial apreciación de la moneda nacional** (ratificación del acuerdo comercial con Estados Unidos y Canadá).

Asimismo, en su Informe Trimestral Banxico expresó que los **riesgos de largo plazo** que podrían afectar la evolución de la inflación sobresalen: **i)** que el tipo de cambio real muestre una mayor depreciación procedente de condiciones externas financieras y comerciales desfavorables; **ii)** se presente una situación de debilidad estructural de las finanzas públicas; y **iii)** se acentúe la debilidad de la inversión y la falta de crecimiento de la productividad derivado de una posible expansión de algunos componentes de la demanda agregada o bien de un agravamiento en los problemas de inseguridad, de corrupción y de falta de certeza jurídica en el país.

2. Precios al Productor

Durante **octubre de 2018, el INPP Total, excluyendo petróleo, registró un incremento mensual de 0.37 por ciento**, cifra inferior a la que se observó un año atrás (0.94%). Lo que se explicó por el **comportamiento diferenciado de los precios en las actividades que la componen**: en las **actividades primarias, éstos despuntaron** al crecer 0.23 por ciento en el décimo mes de 2018 (-2.01% en octubre de 2017); y en **las secundarias y terciarias los precios aumentaron menos** al subir 0.38 por ciento, cada uno (1.51 y 0.41%, en ese orden, en el mismo mes de 2017).

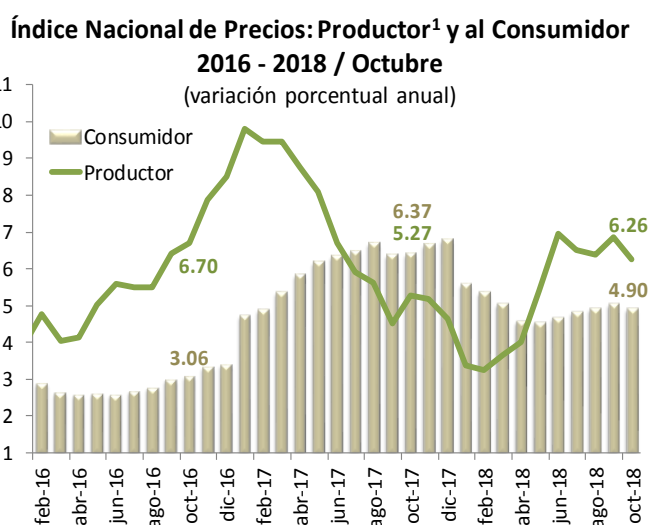

1/ Excluye petróleo.

Fuente: Elaborado por el CEFP con datos del INEGI.

El **INPP Total, excluyendo petróleo, alcanzó un incremento anual de 6.26 por ciento**; mayor al que registró un año atrás (5.27%), pero inferior a la del mes inmediato anterior (6.86%). Por otra parte, el aumento anual del INPP estuvo por encima del que exhibió el INPC (4.90%).

En el décimo mes de 2018, el **aumento anual en los precios de las actividades primarias, secundarias y terciarias fue de 5.12, 7.60 y 4.23 por ciento**, individualmente (3.07, 6.18 y 4.12%, correspondientemente, un año atrás).

Por otra parte, el **Índice de Mercancías y Servicios de Uso Intermedio, excluyendo petróleo, tuvo una ampliación mensual de 0.46 por ciento**, mientras que un año atrás había subido 0.82 por ciento; su **tasa anual fue de 8.44 por ciento** cuando en octubre de 2017 estuvo en 5.83 por ciento.

En cuanto al **Índice de Mercancías y Servicios Finales, excluyendo petróleo, éste alcanzó un ascenso mensual de 0.33 por ciento y una ampliación anual de 5.30 por ciento**; un año atrás, estas cifras exhibieron un cambio de 0.99 y 5.03 por ciento, respectivamente.

3. Consideraciones finales

En **octubre de 2018, el alza mensual de los precios al consumidor (0.52%) obedeció, principalmente, al incremento del valor de:** los energéticos (electricidad, gasolina de bajo octanaje y gas doméstico LP), otros servicios (turísticos en paquete, transporte aéreo y loncherías, fondas, torterías y taquerías); y, los alimentos procesados (gelatina, miel y mermeladas y alimentos para bebé). No fue superior debido a la reducción en el costo de las frutas y verduras (papa y otros tubérculos, naranja aguacate, limón y cebolla) y los pecuarios (pollo).

Índice Nacional de Precios Productor: General y por Actividad Económica¹ 2016 - 2018 / Octubre
(variación porcentual anual)

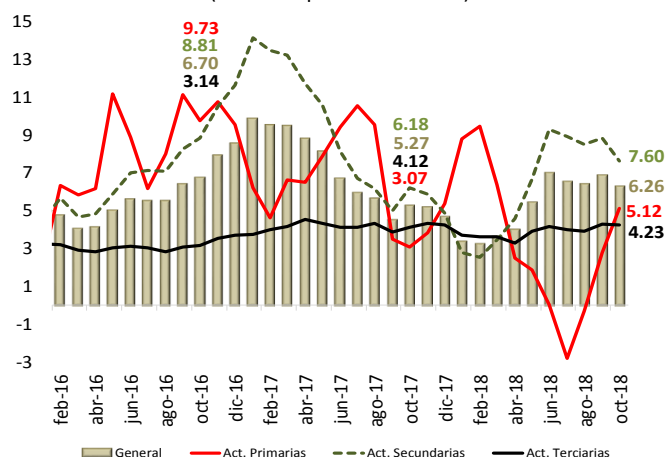

1/ Excluye petróleo.
Fuente: Elaborado por el CEFP con datos del INEGI.

Índice Nacional de Precios Productor¹ 2015 - 2018 / Octubre

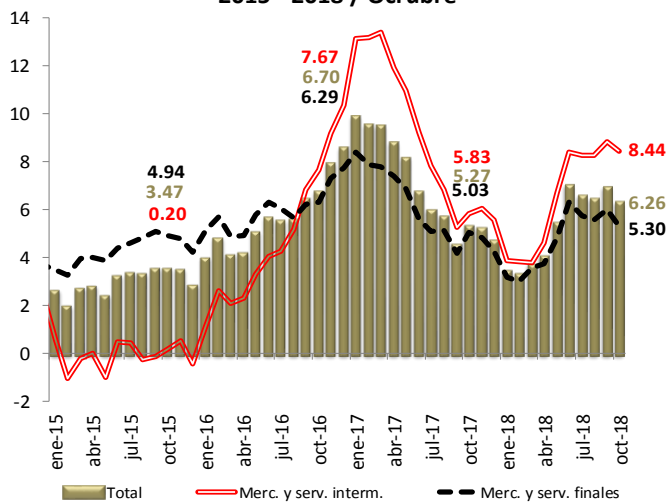

1/ Excluye petróleo.
Fuente: Elaborado por el CEFP con datos del INEGI.

Empero, los **tres productos más importantes que presentaron una incidencia significativa sobre el nivel de la inflación fueron: la electricidad**, que aumentó 17.82 por ciento y contribuyó con 0.263 pp (es de señalar que el programa de tarifas eléctricas de temporada cálida terminó su periodo de vigencia durante octubre en varias ciudades del país); **la gasolina de bajo octanaje**, que se elevó 1.10 por ciento y aportó 0.061 pp; y por el incremento del **jitomate** que subió 10.12 por ciento y participó con 0.060 pp. Así, en agregado, auxiliaron con 0.384 pp.

Lo anterior fue contrarrestado por el **decremento de la papa** y otros tubérculos, que tuvo una reducción mensual de 16.93 por ciento y una contribución de -0.069 pp sobre el nivel de la inflación; la naranja, que se redujo 23.07 por ciento e implicó un traspaso de -0.039 pp; y el aguacate, que bajó 9.06 por ciento y aportó -0.024 pp. Estos tres productos propiciaron, en conjunto, una bajada mensual de 0.132 por ciento.

En lo que toca a la **inflación general anual, ésta llegó a 4.90 por ciento en octubre de 2018**, cifra por abajo de la que se registró un año atrás (6.37%), de la que se observó en diciembre de 2017 (6.77%), de la de septiembre de 2018 (5.02%) y de la prevista por el sector privado (4.94%); pero arriba de la de diciembre de 2015 (2.13%, la más baja en la historia del indicador).

No obstante, se mantiene alejada del objetivo de inflación (3.0%), se ubicó por 25 veces consecutivas por arriba de la meta y por 22 ocasiones rebasó el límite superior del intervalo de variabilidad (2.0-4.0%) establecido por el Banco de México (Banxico).

El **sector privado prevé que la inflación general anual baje a finales de 2018 y termine en 4.62 por ciento** con relación al cierre de 2017 (6.77%); empero, es mayor a lo que esperaba en la encuesta pasada (4.56%). Así, la expectativa inflacionaria se elevó y se alejó del objetivo, además de que se ubicó por quinta vez por arriba del límite superior del intervalo de variabilidad del Banco Central después de haberse encontrado dos meses por debajo de éste.

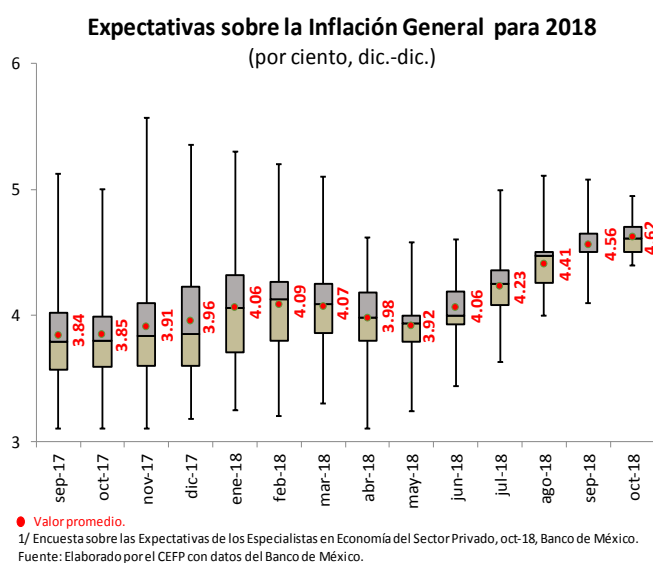

Para finales de 2019, los especialistas anticipan que continúe dándose un menor incremento de precios al ubicarlo en 3.80 por ciento en comparación al anunciado para

2018 (4.62%); aunque resultó igual a su previsión de la encuesta pasada. Si bien se prevé que la inflación baje, continuará por encima del objetivo, pero dentro del intervalo de variabilidad.

Banxico manifestó que, desde junio, la inflación general anual se vio afectada por la materialización de algunos de los riesgos al alza, tales como incrementos mayores a los anticipados de los precios de algunos energéticos (principalmente gasolina y gas LP), lo que afectó la

velocidad de convergencia de la inflación general al objetivo. Así, el Banco Central espera que la inflación general se aproxime durante el resto del año y en 2019 hacia el objetivo de 3 por ciento, ubicándose durante el primer semestre de 2020 alrededor de dicha cifra.

La Junta de Gobierno del Banco Central indicó que, ante la presencia y posible persistencia de factores que, por su naturaleza, impliquen un riesgo para la inflación y sus expectativas, ajustará la política monetaria de manera oportuna y firme para lograr la convergencia de ésta a su objetivo de 3 por ciento y fortalecer el anclaje de las expectativas de inflación de mediano y largo plazos para que se alcance dicha meta. Por lo que, para guiar sus acciones de política monetaria, dará seguimiento cercano a la evolución de la inflación respecto de su trayectoria prevista, la postura monetaria adoptada y el horizonte en el que ésta opera y la información disponible de los determinantes de la inflación y sus expectativas de mediano y largo plazos, incluyendo el balance de riesgos para la inflación.

Es de precisar que, de acuerdo con la **Encuesta de Citibanamex**, aproximadamente el 60 por ciento de los analistas encuestados prevé una subida más en tasas por parte de Banxico este mes (el 80% considerando únicamente a los que sí respondieron a esta pregunta); por lo que la tasa de fondeo en llegaría a 8 por ciento al cierre de este año y que este nivel se mantenga al cierre de 2019 (7.25% antes).

Empero, el 42 por ciento de los analistas encuestados por Banxico consideran que la tasa de fondeo se encontrará por encima de la tasa objetivo actual en el cuarto trimestre de 2018, porcentaje inferior al de la encuesta pasada (48%); en tanto que otro 58 por ciento supone que la tasa se mantendrá en su nivel actual (48% antes) y ninguno estima que sea menor (4% anteriormente).

Expectativas sobre la Inflación General para 2019
(por ciento, dic.-dic.)

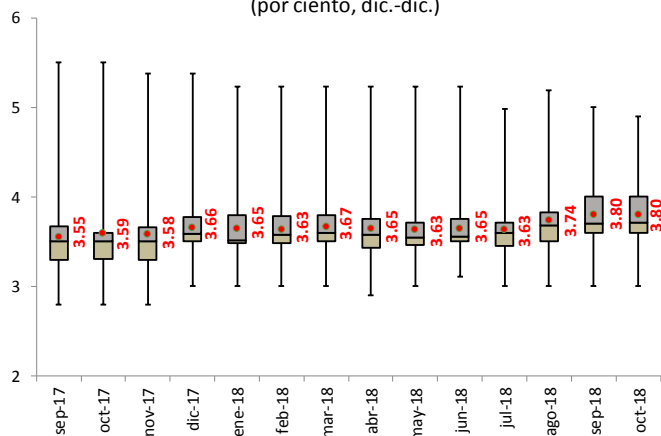

● Valor promedio.

1/ Encuesta sobre las Expectativas de los Especialistas en Economía del Sector Privado, oct-18, Banco de México.
Fuente: Elaborado por el CEFP con datos del Banco de México.

Por otro lado, en el décimo mes de 2018, el **INPP Total, excluyendo petróleo, tuvo un alza anual de 6.26 por ciento**, mayor a la que registró un año atrás (5.27%) pero inferior a la del mes inmediato anterior (6.86%). Aun así, el aumento anual del INPP estuvo por encima del que exhibió el INPC (4.90%); es de señalar que el INPP puede ser útil como un indicador adelantado del INPC.

El **INPP Total, excluyendo petróleo, registró un incremento mensual de 0.37%** en octubre de 2018, dicha cifra fue inferior al alza que se observó un año atrás (0.94%)

Los **tres productos que ostentaron una incidencia significativa sobre el nivel de los precios al productor fueron: el transporte aéreo de pasajeros**, que tuvo un incremento mensual de 16.69 por ciento y una contribución de 0.055 pp; **la electricidad residencial**, que aumentó 17.82 por ciento e implicó un traspaso de 0.052 pp; y el **combustóleo**, que se elevó 5.67 por ciento y aportó 0.042 pp. Estos tres productos propiciaron, en conjunto, un aumento mensual de 0.149 pp a los precios al productor.

Lo anterior fue **compensado por la caída del precio de la carne de ave en canal**, que bajó 4.02 por ciento y contribuyó con -0.028 pp; la disminución de 14.23 por ciento del valor **del aguacate**, cuya aportación fue de -0.018 pp; y el costo del **azúcar**, que cayó 4.35 por ciento, colaborando con -0.013 pp. En conjunto contribuyeron con un descenso de 0.059 pp.

Índice Nacional de Precios al Consumidor y Componentes: 2016-2018

(variación porcentual durante octubre en los años que se indican)

Concepto	Variación mensual			Variación anual			Incidencia mensual ¹		
	2016	2017	2018	2016	2017	2018	2016	2017	2018
General	0.61	0.63	0.52	3.06	6.37	4.90	0.606	0.629	0.519
Subyacente	0.28	0.25	0.31	3.10	4.77	3.73	0.213	0.189	0.233
Mercancías	0.40	0.22	0.24	3.97	5.97	3.98	0.142	0.075	0.094
Alimentos, Bebidas y Tabaco ²	0.50	0.21	0.25	4.17	6.73	4.84	0.080	0.034	0.051
Mercancías no Alimenticias	0.32	0.22	0.22	3.81	5.33	3.24	0.062	0.042	0.043
Servicios	0.17	0.28	0.39	2.36	3.75	3.48	0.071	0.114	0.140
Vivienda ³	0.18	0.19	0.16	2.39	2.65	2.59	0.033	0.034	0.025
Educación (Colegiaturas)	0.00	0.01	0.01	4.26	4.74	4.69	0.000	0.000	0.000
Otros servicios ⁴	0.22	0.47	0.67	1.74	4.60	4.30	0.038	0.079	0.115
No Subyacente	1.65	1.76	1.15	2.95	11.40	8.50	0.394	0.440	0.285
Agropecuarios	-0.05	-1.88	-0.70	5.25	8.37	2.43	-0.004	-0.186	-0.072
Frutas y Verduras	-0.02	-4.05	-1.21	10.76	13.21	2.06	-0.001	-0.160	-0.056
Pecuarios	-0.06	-0.45	-0.28	2.23	5.50	2.52	-0.004	-0.027	-0.016
Energéticos y Tarifas Autorizadas por Gobierno	2.78	4.15	2.47	1.52	13.36	12.62	0.398	0.626	0.357
Energéticos	4.30	5.28	3.42	1.02	16.34	17.10	0.389	0.516	0.350
Tarifas Autorizadas por Gobierno	0.17	2.08	0.17	2.42	8.09	3.45	0.009	0.110	0.007

1/ La incidencia se refiere a la contribución en puntos porcentuales de cada componente del INPC en la inflación general. Ésta se calcula utilizando los ponderadores de cada subíndice, así como los precios relativos y sus respectivas variaciones. En ciertos casos, la suma de los componentes de algún grupo de subíndices puede tener alguna discrepancia por efectos de redondeo.

2/ Incluye alimentos procesados, bebidas y tabaco, no incluye productos agropecuarios.

3/ Este subíndice incluye vivienda propia, renta de vivienda, servicio doméstico y otros servicios para el hogar.

4/ Incluye loncherías, fondas y taquerías, restaurantes y similares, servicio telefónico local fijo, servicio de telefonía móvil, consulta médica, servicios turísticos en paquete, entre otros.

Fuente: Elaborado por el CEFP con datos del INEGI.

Índice Nacional de Precios al Consumidor: genéricos con mayores variaciones

(variación porcentual en octubre de 2018)

Productos con precios al alza			Productos con precios a la baja		
	Variación % mensual	Incidencia ¹ mensual		Variación % mensual	Incidencia ¹ mensual
↑ Electricidad ²	17.82	0.263	↓ Papa y otros tubérculos	-16.93	-0.069
Gasolina de bajo octanaje	1.10	0.061	Naranja	-23.07	-0.039
Jitomate	10.12	0.060	Aguacate	-9.06	-0.024
Tomate verde	25.15	0.032	Pollo	-0.93	-0.014
Servicios profesionales	13.24	0.024	Limón	-10.18	-0.011
Transporte aéreo	12.88	0.022	Otros alimentos cocinados	-0.84	-0.009
Gas doméstico LP	0.90	0.021	Cebolla	-2.49	-0.007
Servicios turísticos en paquete	6.15	0.020	Pepino	-12.38	-0.007
Vivienda propia	0.15	0.018	Otras frutas	-1.91	-0.005
Loncherías, fondas, torterías y taquerías	0.37	0.017	Azúcar	-1.37	-0.005

1/ La incidencia se refiere a la contribución en puntos porcentuales de cada componente del INPC a la inflación general. Ésta se calcula utilizando los ponderadores de cada subíndice, así como los precios relativos y sus respectivas variaciones.

2/ El programa de tarifas eléctricas de temporada cálida terminó su periodo de vigencia durante octubre en las siguientes ciudades: Mérida, Monterrey, Acapulco, Torreón, Veracruz, Villahermosa, Tampico, Monclova, Chetumal, Iguala, Tepic, San Andrés Tuxtla, Campeche, Tehuantepec, Cd. Acuña, Cancún, Coahuila de Zaragoza y Tuxtla Gutiérrez.

Fuente: Elaborado por el CEFP con datos del INEGI.

Índice Nacional de Precios Productor:¹ genéricos con mayores incidencias²

(variación porcentual en octubre de 2018)

Productos con precios al alza			Productos con precios a la baja		
	Variación % mensual	Incidencia mensual		Variación % mensual	Incidencia mensual
↑ Transporte aéreo de pasajeros	16.69	0.055	↓ Carne de ave en canal	-4.02	-0.028
Electricidad residencial	17.82	0.052	Aguacate	-14.23	-0.018
Combustóleo	5.67	0.042	Azúcar	-4.35	-0.013
Turbosina	7.22	0.026	Papa	-11.43	-0.007
Gasolina	1.12	0.023	Alimento para ave	-1.66	-0.007
Diesel	1.57	0.021	Construcción de obras viales y para el au	-0.52	-0.006
Gas natural	3.00	0.020	Artículos y partes de plástico para la indi	-2.48	-0.005
Autobús foráneo	1.16	0.017	Caña de azúcar	-2.54	-0.004
Partes para aparatos electrónicos	1.34	0.017	Otros petrolíferos	-0.85	-0.004
Huevo	8.33	0.013	Varilla corrugada	-1.91	-0.004
Agencias de viajes	6.15	0.010	Desbastes primarios y ferroaleaciones	-3.14	-0.004
Plata	2.37	0.010	Naranja	-8.96	-0.004
Jitomate	8.62	0.010	Limón	-8.44	-0.004
Chiles frescos	11.53	0.009	Tarifa de uso de aeropuerto	-1.42	-0.004
Hoteles	0.78	0.008	Gas licuado	-3.89	-0.004

1/ Excluye petróleo. Base junio 2012=100

2/ La incidencia se refiere a la contribución en puntos porcentuales de cada componente del INPC a la inflación general. Ésta se calcula utilizando los ponderadores de cada subíndice, así como los precios relativos y sus respectivas variaciones.

Fuente: Elaborado por el CEFP con datos del INEGI.

Fuentes de información:

INEGI, *Índice Nacional de Precios al Consumidor, octubre de 2018*, México, INEGI, Boletín de Prensa No. 542/18, 9 pp. Disponible en Internet: http://www.beta.inegi.org.mx/contenidos/saladeprensa/boletines/2018/inpc_2q/inpc_2q2018_11.pdf [Consulta: 8 de noviembre de 2018].

INEGI, *Índice Nacional de Precios Productor, octubre de 2018*, México, INEGI, Boletín de Prensa No. 543/18, 11 pp. Disponible en Internet: http://www.beta.inegi.org.mx/contenidos/saladeprensa/boletines/2018/inpp/inpp2018_11.pdf [Consulta: 8 de noviembre de 2018].

Banco de México, *Encuesta Sobre las Expectativas de los Especialistas en Economía del Sector Privado: octubre de 2018*, México, 36 pp. Disponible en Internet: <http://www.banxico.org.mx/publicaciones-y-prensa/encuestas-sobre-las-expectativas-de-los-especialis/%7B50B17716-0CD1-935E-D8DC-17B8DBE3CFCA%7D.pdf> [Consulta: 1 de noviembre de 2018].

Banco de México, *Anuncio de Política Monetaria*, Comunicado de Prensa, México, Banco de México, 2 p. Disponible en Internet: <http://www.banxico.org.mx/publicaciones-y-prensa/anuncios-de-las-decisiones-de-politica-monetaria/%7B4A8C90EF-5034-468A-D5A0-92CA39FCBD21%7D.pdf> [Consulta: 4 de octubre de 2018].

Banco de México, *Minuta número 62, Reunión de la Junta de Gobierno del Banco de México, con motivo de la decisión de política monetaria anunciada el 4 de octubre de 2018*, 22 pp. Disponible en Internet: <http://www.banxico.org.mx/publicaciones-y-prensa/minutas-de-las-decisiones-de-politica-monetaria/%7B50ED7644-47A9-934D-4C49-3CDF170A0FFC%7D.pdf> [Consulta: 18 de octubre de 2018].

Banco de México, *Informe Trimestral Abril-Junio 2018*, México, 77 pp. Disponible en Internet: <http://www.banxico.org.mx/publicaciones-y-prensa/informes-trimestrales/%7B247C655C-1793-909F-7173-C82C3AB0F5F1%7D.pdf> [Consulta: 29 de agosto de 2018].

Citibanamex, *Nota Oportuna, Encuesta Citibanamex de Expectativas*, 5 p. 6 de noviembre de 2018. Disponible en Internet: <https://www.banamex.com/sitios/analisis-financiero/pdf/Economia/NotaEncuestaCitibanamex061118.pdf> [Consulta: 8 de noviembre de 2018].

Citibanamex, *Nota Oportuna, Encuesta Citibanamex de Expectativas*, 4 p. 22 de enero de 2018. Disponible en Internet: <https://www.banamex.com/sitios/analisis-financiero/pdf/Economia/NotaEncuestaCitibanamex220118.pdf> [Consulta: 22 de enero de 2018].

Secretaría de Hacienda y Crédito Público (SHCP), *Documento Relativo al Cumplimiento de las Disposiciones Contenidas en el Artículo 42, Fracción I, de la Ley Federal de Presupuesto y Responsabilidad Hacendaria 2018 (Pre-Criterios 2019)*, México, 52 pp. Disponible en Internet: http://finanzaspublicas.hacienda.gob.mx/work/models/Finanzas_Publicas/docs/paquete_economico/precgpe/precgpe_2019.PDF [Consulta: 28 de marzo de 2018].

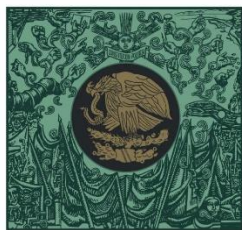

CÁMARA DE
DIPUTADOS
LXIV LEGISLATURA

20 Aniversario
CEFP
Centro de Estudios de las Finanzas Públicas



www.cefp.gob.mx



@CEFP_diputados



Centro de Estudios de las Finanzas Públicas